朝鮮日報
朝刊
本紙朝夕刊十二面
編輯兼發行人 方應謨
印刷人 崔益進
發行所 京城府太平通一丁目六一 株式會社 朝鮮日報社

## 最後一兵까지
### 第三十七師二百十九團長

【上海二十一日發同盟】支那側消息에依하면 宛平縣城에 籠城한 第三十七師二百十九團團長 吉星文은 二十日夜戰鬪로 負傷을 받고 野戰病院에서 左와如히 말한다

我軍은 假令最後의 一兵이 남더라도 戰爭을中止치안는데 我軍에 缺乏되여잇는것은 毒瓦斯對策 防毒마스크、醫藥品等이다 宛平縣城의 秩序는目下 完全하고 防備는堅固하다

## 社說
### 時局과 그認識

一

北支事變은 昨二十日부터 드디여 重大化하엿다。이때는 正히 우리가 從來보다 更一層 認識을 새로히 하야 善處할 時機이다。그럼에도 不拘하고 巷間에는 一種 當局의 取締의 손까지는 밋지 못할 程度의 流言蜚語的 心理가 流行하야 一面으로 過度한 恐怖症에걸리는 사람이 생겨나는 同時에 他一面으로는 恐怖를지나서의 自暴自棄에 빠지는 사람이 생겨난다는 말을 듯는바 이것이 事實이라고하면 이것은 國家全體로보아 또한 社會全體로보아 實로 寒心을 不禁할 重大問題라고 할것이다。

二

勿論 이時機가 重大하다는것은 事實이나 그러나 그러타고 하야 아직도 우리가 恐怖症을 이르켜야만할 程度에는 이르지 아니하엿고 또한 將來에 잇서서도 그러한 時機가 오고야말리라는 科學的理由는 업다。千年을 살겟다는 希望을 가지고 來日로 죽을것처럼 일하라는 古語도 잇거니와 사람의 生活哲學은 마땅히 이러할것임에 不拘하고 目前에아모 事實이 업는데도 不拘하고 스사로 마음에 幻像을 그리어 가지고 그幻像의 命하는바에 依하야 百害無一利한 恐怖症을 이르킨다는것은 그個人은勿論 一國一社會의 維持發展을 爲해서도 크게 寒心할 問題라고할수박게 업다。

三

더구나 單純한 恐怖의程度를 지나서 自暴自棄的 行動에까지 흐른다면 이것은 如干 寒心하다는말만 가지고는 表現할수 업는 程度의 重大問題라고할수밧게업다。勿論數百年을 두고 朝鮮사람은 제손으로 戰爭을 해 보지 못하엿기때문으로 戰時에處하는覺悟와 訓練을 가지지 못한것도 事實이다。저韓國時代에 잇서서 日淸、日露의 兩役을當해 보앗스나 이것은 朝鮮人의自意에 依한 戰爭이아니엿기때문에 朝鮮사람은 兩役에잇서서 戰時에 處하는 覺悟와訓練을 가지지못하고 다만 恐怖의 쓰라린 經驗만을 맛보앗든것도 事實이다。그러나 그때와 只今과는 우리의 知識程度와文化의〃레벨〃이 다르고 또한戰爭의 樣式이 다르다는 一事에特히 留意하야 우리는 時局에處하는 道理에 잇서서 萬遺憾이 업도록해야 될것이다。

四

또한 이것을 한번 뒤집어생각해 본다면 今日은 戰爭의 樣式이 다르기까닭으로 俗所謂 避亂이라는것이 事實에 잇서서 不可能하게 되엿다。시골서 집을 차 보앗다사 갈데가 업는것이오 서울서 짐을차 보앗다사 갈데가 업는것이다。이것을 보면 設使 最惡의 境遇에 到達하는날이 萬一에라도 잇다고 할지라도 우리는 다만 最大忍耐와 協力一致、서 事에 當할 一路가 잇슬뿐이요、恐怖 又는 이것을 지나서의 自暴自棄는 最大禁物이라는 一事에 特히 留意해야될것이다。

# 南京政府의反省을 廣田外相强硬要求
## 現地解決妨害하는言動停止하라고
## 許大使와의會談에서

【東京電話同盟】許世英 駐日支那大使는 二十一日 午前十時二十分 外相官邸에 廣田外相을 再次訪問하고 約一時間에 亘하야 重要會談을 遂하엿다 王外交部長이 日高參事官에 手交한 南京政府의 覺書主旨를 說明하엿는데 이에對하야 廣田外相은 今回事變은 帝國政府의 主張함과가티 現地協定으로 解決될것인바 南京政府가 이에 對하야 中央政府의 承認을 必要로함은 不可解이고 또 不當하다 帝國政府는거듭 南京政府에 對하야 現地解決을 妨害함과가튼 言動及我國에 對한 挑發的行動의 卽時停止를要求한다고 力說하야 支那側의反省을 强硬히 要求하엿다 이에 對하야 許大使는 廣田外相의意하는바를 本國政府에 至急傳達한다는 旨를 約한模樣인데 如斯히하야 同十一時會見을 終了하엿다 (寫眞은 廣田外相)

# 日支衝突 危險暫時除去
## 第三十七師撤退開始

【衛門口二十一日發同盟】宋哲元의 公約에따러 三十七師에 代身하야 衛門口의警備에 當하게된 石友三麾下의 保安隊는 二十九軍과 服裝이가틈으로 上衣를벗고 帽子에 白布를둘러 目標로 하고 午前十時頃부터 漸次三十七師部隊의 뒤에이어 드러오는데 正午頃에 完了할豫定이다 三十七師部隊는 먼저 西苑에 集結한時 二十二日朝부터 다시西方의 保定方面에 移駐할豫定이라한다

【北平二十一日發同盟】宋哲元의命令이 比較的 完全히 徹底하엿다고보이여 廣濡橋一帶의 第三十七師는 正午頃 整然히 撤退를 開始하야 이때문에 蘆溝橋方面에 日支衝突의 危險은暫時 除外되고 남은것은 梅津、何應欽協定을 蹂躪하야 目下 續續北上하고잇는 中央軍의問題이다

### 撤退하는形勢不分明

【一文字山에서二十一日同盟特派員發】午前十時撤退開始의協定實情을探査하기爲하야 記者는 二十一日 午後一時半一文字山에이르러 雙眼鏡으로 城壁을 眺望하매 崩潰된城壁內의 三十七師는 一向撤退하는 模樣이업슬뿐아니라 時時로 小銃彈이 나러오기까지한다 同行한 카메라만도全然 危險하야 最前線으로부터 一步도 더내여디딀수업다 我部隊는 敵의 謀略的不法行爲에 絶對應戰치안코 또北平에서 撤退監視次로 入城한 二十九軍顧問 中島中佐等도 아직 現地撤退行動이 完了되지아니하엿다고한다 前線部隊는 昨日의位置그대로 依然協定線을 確保하고잇다

### 中央軍第八十四師 山西省寧武에集結

【天津二十一日發同盟】太原方面에서 歸還한者의 말에依하면 中央軍第八十四師는 十八日午後以來 大同方面에 陸續鐵道輸送되여 山西省寧武에 下車하고잇고 또 歸還列車는 多數의 避難民을 滿載하야 南下하고잇다한다

### 駐佛帝國大使館 콤뮤니케發表

【巴里二十日發同盟】巴里駐在帝國大使館은 二十日午後北支事變에 關한 日支交涉經過에 對하야 左의 콤뮤니케를發表하엿다 南京政府는 十九日日高代理大使를 通하야 十七日日本政府의 申請에 對하야 回答을發하엿는데 右回答은 支那側의 責任을 回避하고 日本의 要求에 對해全然無視함과 가튼 不誠意한것으로 北支의 日本의 處置는 支那가 同地方에 二十萬의 大軍을 集結하야 戰略上 要地를 占據하야 日本駐屯軍及在留邦人에 重大脅威를 與함에 對하야 取한 自衛的手段이다

# 議會召集日迫到
## 二十二日各派陣容整備

【東京電話同盟】第七十一議會는 近衛內閣初의議會로 마치내二十三日에 召集하야 林前內閣의解散에 依한總選擧에 大勝을占領한 政民兩黨及社大黨을 비롯하야 衆議院各派는 二十二日國同을 除하고一齊히 議員總會를開하야 對議會策制를 整備하고院內總務同幹事等을 決定하야 議會陣容을 整備하기로되엿다

그리고 召集日의 二十三日貴族院은 卽日成立되고 衆議院은 正副議長의 選擧를行하야 二十四日에成立 二十五日 開院式을 行할豫定인데 首相의施政方針演說로 始作될本格的審議는 二十七日부터 될터임으로 審議期間은 十二日間의 短期間이다 그러고 北支事變을 中心으로한 時局의 重大性이反映되여 議會는 全然 擧國一致의 體制化에 조고만 波瀾도업시 議案審議는極히 圓滑히進行될것이다

### 首相의施政演說內容

【東京電話同盟】第七十一特別議會劈頭에行할 近衛首相의 施政方針演說에對하여는 目下風見書記官長、瀧法制局長官手許에서草案起草中인데 二十三日 定例閣議에附議決定하기로되엿다 首相의演說은 從來의例를깨트려 政府의抽象的政策政綱을 부질업시 羅列하야 長廣舌을 吐하는것이 아니라 平易한言辭로서 簡潔히 政府의主義主張의重點을 드러 말하는 形式을取할터인데 其內容은 爲先 北支事變의重要性을 强調하야 國民의協力一致支援에 感謝하는同時에 今後一層政府를 支持하기를 要望하는旨를 述하야 東亞安定勢力으로서의 我國의地位를力說하고 近衛內閣의現段階에잇서서 思想的立脚點으로國內의對立相을緩和하고 더욱이를 打開하야新時代의 招來를促進하는指導的立場을 確保할것을宣明하고 이本旨에基하야 財政經濟方策의原則으로 物資需給의 調整、生産力의 擴充及國際收支의 適合의 三基準에 則하야國防의充實과 國民生活의 安定과의 調和에 關한具體的政策遂行을 爲하야 積極的努力을 하지안코면 안된다 革新的 政策의第一步로 保健省의 新設 勞働力充實을爲한 熟練工養成의問題 日滿兩國을 通한새로운經濟體制確立을爲한 中央經濟會議 選擧法及議院制度의 改革을斷行할 決意를暗示하기로되엿다

# 形勢遂再次逆轉!
## 二十九軍依然不撤退로 最惡事態에直面
### 宋哲元命令第一線部隊에徹底되지못하야

【北平二十一日發同盟】第二十九軍의 總帥宋哲元의 命令도 抗日에 눈이뒤집힌 第一線部隊에는 徹底되지못하야 八寶山及 苑平縣城對岸의 支那軍은 撤退치안코 再次逆轉하야 또다시 最惡의事態에 直面하게되엿다

# 日本側의要求는 三原則에歸着
## 地方政權은要求를承認한듯
### 佛紙의北支情勢觀

【巴里二十日發同盟】二十日의巴里各紙는 依然하야 北支의形勢를 最大的으로 報道하고 各其論說을揭載하엿는데有力한「랑상」紙에서 左와如히 論하엿다

北支交涉의 日本의 要求는 七月十一日協定된 三項의實施에잇는데 結局日本側의 要求는北支의 特殊地位承認 排日運動取締及 日支反共協力의 廣田三原則에 歸着된다 一部에서는 日本에 北支征服의 意思가잇는것가티 傳하나 現在의日本으로서는 此種紛爭을이르킬行動을 取할必要는업다고思한다 日本으로서는 北支五省의 聯盟을 希望할지도 모르나 이는長年月間에 徐徐히實現될것이다

쥬르날·데·데바紙의 外報部長베르듀氏의 評論은 左와如하다

北支地方政權은 日本의要求承認에 기우러젓는데 南京政府는 이에反對하고 잇스므로結局 蔣宋兩氏의 決斷에依하게되엿다 그러나 蔣介石氏가同一態度를取할때는 日本도 一擧를내리지안흘수업다 英米兩國도 干涉할氣味가업고 蘇聯도公然히 움시길 비치업스므로 重大한國際紛爭에는 이르지안흘것이다

# 支那側作戰
## 最前線戰備終了

### 支那軍陣地補修增强

【天津廿一日發同盟】支那側報道에依하면 北平附近의 支那部隊는 今日中에 撤退할터인데 蘆溝橋의支那部隊는 依然히 陣地의 補修增强에 努力하고잇다 昨夜我軍의 射擊으로 破壞된 苑平縣城의 城壁은 目下土囊으로 補修하고 支那軍은 依然히 不信行動을 反復하고 小銃射擊을 行하고잇다

【漢口廿一日發同盟】隴海線을視察한 某旅客의 談에依하면 中央軍은 徐州에 彪大한 防禦陣地를 構築하야 이미 八分까지이를 完成하엿다 同地에는飛行機三十台를잇고 開封에는 第十二師 曹州에는 第二師 第九十五師가 最近에到着하고 飛行機三十台를잇는 模樣인데 支那側의作戰은 最前線의 戰備를 終了하고最後의 防禦陣地인 隴海線의戰備에 注力하기 始作한것이라고觀測된다

# 國府中央政治委員會의決定
## 不擴大主義로서 自衛上準備整頓

【南京二十一日發同盟】二十一日 中央政治委員會는 蔣介石出席下에 午前九時부터 同十一時까지 前後二時間北支問題와 對日態度等을 中心議題로 愼重協議하엿다 會議의 內容은 嚴秘에 附하나 確聞하면 王寵惠外交部長으로부터 事變發生以來 今日까지의 對日折衝經過及何應欽軍政部長으로부터 軍事施設에 關하야 各其說明이 잇슨다음討論한結果 北支問題 對日政策에 對하야 左와如히 國民政府首腦部로 最初의 正式態度를 決定하엿다

一、五全大會 三中全會의 宣言에 依하야 蔣介石의廬山聲明과 外交部의對日覺書趣旨에 則하야 自進擴大를 求치안코 不擴大主義로써對處할것

一、但日本이 口實로 不擴大를唱하면서 益益北支에 增兵하야 積極的挑戰態度를 取함에 잇서서는 自衛上 國家總動員을 行하야 一切抗敵準備를 整頓할것

### 激烈한放送으로 抗日意識熾烈

【上海二十一日發同盟】國民政府無線電話委員會는 外交部와 協力하야 北支事變勃發以來 國內의抗日强化의 放送을 繼續하고 잇는데 最近에이르러 政府로부터同會에對하야 抗日放送을 增加시키라는 命令을發하엿스므로 抗日放送은 連夜激烈을 極하야 이때문에 民衆의抗日意識은 極하야 熾烈하야가고잇다

# 一部不撤退로
## 松井機關長嚴重抗議

【北平二十一日發同盟】衛門口附近一帶의 二十九軍은 二十一日午前十時 西苑兵營에向하야 撤退를開始하고 午後一時까지에는全部完了하엿는데 永定河左岸 八寶山及 右岸蘆溝橋附近一帶의支那軍은 撤退命令에 接하지못하엿다稱하고 協約實行을 하지안코 도 念慮되든 支那側의 協約不履行에 逢着하야 事態는再次決裂狀態에 도라왓다 我軍은 거듭하는 支那側의 不誠意에「決意할때는왓다」고憤激하고잇고 支那側의 速히 適當한處置를取치안으면 드디어 全面的衝突은 不可避라고 보이는바局面은 再次重大危機를 孕胎함에至하엿다 松井機關長은 이不信을戒코저 今井武官 및中島顧問을帶同하야 午後六時 進德社에宋哲元을 訪問하고 目下嚴重抗議中이다

### 日本新聞協會 時局關係決議

【東京電話同盟】日本新聞協會에서는 二十一日午前十一時부터日本電報通信社에서 理事會를 開催하고 現下時局에 鑑하야左와如히 決議하야 卽時 近衛首相杉山陸相米內海相에게傳達하엿다

決議

我日本新聞協會는 東亞時局의 安定과 國際正道의 基準에基하야 帝國政府의 措置를 支持하고 陸海將兵을 後援하야 全國의 人心을 振肅統一하고 協力하야 目的貫徹을期함

### 公森鮮銀副總裁 二十二日東京發

【東京電話同盟】公森鮮銀副總裁는 數日前에 渡東하야 일직渡東中의 加藤同行總裁及大藏當局等과 北支에잇서서 鮮銀券使用問題其他에對한 協議를 行하고 잇든바 協議도 終了되여 二十二日東京發急遽北支에赴하기로 決定하엿다 氏는朝鮮經由 行員數名을帶同하고 北支에急行하야 現地의 狀態를視察하는 同時에 關係各方面과여러가지로 協議할터이다

### 夕刊後市況 廿一日

◆橫濱 生糸 後引◆ 當限 八六一〇〇 先限 八二九〇〇

◆福井 人絹 後引◆ 當限 七六〇〇 先限 七六五〇

中央公論 八月特大號

特輯 北支事變 太田宇之助・中保與作・藤枝丈夫・田中香苗・原勝

歐洲政局の點描…益田豊彦
物價騰貴と豫算…河上丈太郎
黑龍江事變と國境問題…平竹傳三
軍部と資本家…野田豊
或る刑法學者の横顔…瀧川幸辰

(口繪) 初秋水村 小川芋錢
(詩) 佐藤春夫
夏日閑筆 川田順・中村吉右衛門・高田義一郎・木村富子・[illegible]
(短歌) 尾山篤二郎
(俳句) 原石鼎 富安風生

教育に於ける日本的性格…山下德治
金問題の展望…田中金司
近衛治下の政局…山浦貫一
政治家の離合集散…德富蘇峰
財界參謀本部漫畫潜行記…池田さぶろ
大學巡禮・大塚金之助
近時隨想・菊池寬
喜劇の人類…馬場恒吾
圖書館隨筆…湯淺半月
私の見た帝人事件…和田日出吉
超長距離機の話★街の人物評論
苦鬪・解放の日(受刑記)…中本たか子
飄亭・五百木良三…水野廣德
水底の小河內村(ルポルタージュ)…大宅壯一
現代ソヴイエトの版畫藝術…小西謙三
戰國秘錄 勝賴の最期…坂潤
ひと吾を公式主義者と呼ぶ…戶坂潤
天才の病氣と死因…式場隆三郎
ハレムの扉を開く—アラブの女…榎本桃太郎
怪談と科學 (精神病學から見た妖怪現象・幽靈と憑きもの・泰西古今怪奇譚など興味讀物)…小峰茂之・太田七郎・小熊虎之助
帝國藝術院に與ふ…杉山平助
佛蘭西文藝院點描…中村恒夫
文藝批評の行方…小林秀雄

創作
西瓜…永井荷風
(小說) 可恐兒…里見弴
(戲曲) 遁走譜…眞船豊

別冊附錄 (特價壹圓)
裏切られた革命
トロツキイの問題の書

苦悶のスターリン政策…中山貞雄
スターリン・トロツキイ抗爭史…直井武夫

本社懸賞寫眞佳作②

"漢江의 沙工"

京城府南大門通五丁目一一五 李翼純

# 鮮滿拓殖秋期移民 明春으로延期 內定

## 現地의施設과食糧問題로 路資負擔은別途講究

국책회사 선만척식회사(鮮滿拓殖會社)에의한 조선농민의만주이민은 금년부터 사업을착수하야 일부는 지난봄에 간도(間島)방면으로 보내고 남어지의 예정인 이천오백호칠천오백명은 금년가을에 동변도(東邊道)방면으로이식시킬예정이엇스나 그동안 토지매수기타의 준비도생각가티진행되지안는 모양일뿐더러 지난봄의이민은 너머도 예정게획에만매워가지고 시설을 잘하지도안코 얼마큼 무리한 이민을 시켯다가 일부에는 큰 실패를 보레도 잇슴으로 이번에는 그러한 실패가 업시 하여 금후 이민사업에 조치못한 연상을 주지안토록 하려면 모든 설비와 시설을 완전히 하여야 하겟슴으로 이번 가을의 이민은예정은예정이엇다고해도 연기하여내년봄에 하기로 대체의결정을 본 모양이다 또 지난봄 이민에는 빈손만 가지고 국경을 건너가는 사람들에게 떠나는 기차임금등 노자까지 한가족에 대하여 오륙십원씩 빗을 걸머지게 하는것은 단연 불가하다는 의론이 노팟든 관계로 이번부터는 기차임금만은 달리 지출케할모양이다 또 가을에떠나면 시킨다면 고향에서 떠날때 식량을 가지고 갈수도 업서 필경은 그곳에가서 식량을 구한다면 가을과 봄사이 량까지 사에 빗내먹게 될터임으로 이러한것도 고려하지안흐면 안되게된모양이다

# 安圖縣移民에겐 補償論이擡頭

지난봄 간도방면으로보낸 이민중에 특히안도현(安圖縣)으로보낸든 이민에 대해서는그전부는 아니엇다고해도 중대한실패를하엿슴은 이미보도된바이나 그중에서도 특히일부는 농경지의선택에 너머도부주의하여 농사를 짓는대도 도저히 예기의 면분의일도얻어는것이잇서 엽부농민은 상당히 고단한경우에 빠진것이 잇는모양인데 이들로 어떠케먹고살기야 하겟지만 금년의 농사형편으로는 겨울에농량을 또 빗내먹을것이 적지안흘모양이다 그러면 어들이 어데서농량을구하겟느냐? 그들의빈곤우에 또회사로 빗을엇게되다는것은 이민의본래의 방침이나 의도에도 버서남으로 어떠케해서던지 나라에서 어느정도까지 보상의 방도를강구해주지안흐면 안되리라고논의되고잇는모양이다

# "內外"의 取扱을 統一한것이다

## 私立學校規則改正에對하야 鹽原學務局長 談

총독부학무국에서는 사립학교의유지방법 수업료와입학료의변경 사립학교의 폐지등에관한사항에대하야 종래 계출제이든것을 어번에 인가제로 사립학교규즉을 개정하야 어십일일충독부령제구십호로서 발포하얏다 이에대하야 염원학무국장(鹽原學務局長)은 다음과가치말하엿다

어번에부령제구십호로서 사립학교규즉중에 일부를 개정하야 종래계출로서되든 사립학교의유지방법、수업료와입학료의변경、사립학교의폐지등에관한사항을 인가사항으로 개정하게된것이다 원래사립학교는 사인(私人)의경영에 맛기어잇기는하나 그성질은 국가적사업인 영구적 시설임으로 나날이 내용의개선、충실을 도모하야 본래 사명의 달성에로력하여야 할것임에때러 유지방법의 변경가튼것은 그내용여하에의하야 직접학교의시설경영에 영향하는바지대한관계가잇슬뿐아니라 그존속에까지 도관게되는것이며 또 수업료입학료에대하야도 최근생도부형의 부담이 더욱과중하야가는이때인즉 전기와가튼 사항을 설립자의 임의재량에의하야 아모렇게나 될수잇도록하는것은 고려를요할 점이불소한것이다 그리하야 근래사립학교의경향과재정상태등에도검히고찰하야 어번에 개정을단행한 도사립학교의 폐지에관하야도 여상과 가튼취지로서당연히 인가를 바더야만 할것이다 일본내지와 대만(臺灣)에서는 모다당초부터인가제를 취하게된것임으로 어번에 내외의 취급을 통일되도록한것인데 학교설립당사자에 것이다 잇서서도 총독부의뜻을명감하야 학교내용의충실게 선량도모하며 아울러 대우조 선교우게의 진흥발전을위하야 일층 로력정진을 거듭하기를 간절히 바라마지안는바이다

# 昨夜의時局講演盛況 府民館에서

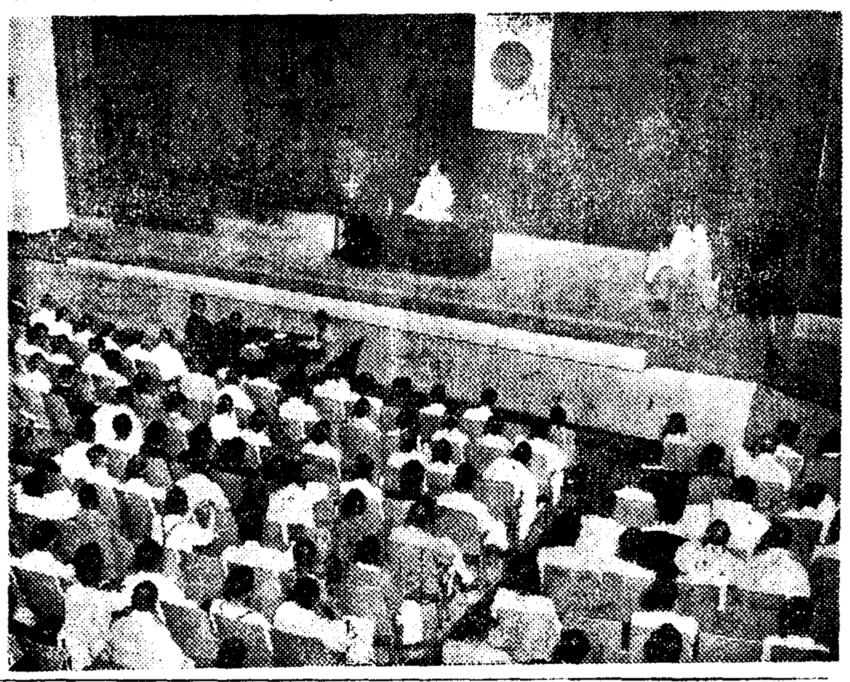

루보=조선사회교화단체 연합회주최의 북지사변시국대응의대강연회 제이일은 어십일일오후칠시반 부내태평통 부민관에서 열리엇는데 긴장된청중들은 정각전부터 회장에 모여들어 경기도회의원 조병상(曺秉相)씨의 『동아의안정세력으로서의일본』(東亞의安定勢力으로서의日本)이라는 연제로 장엄한연설을토하야 청중에게 만흔 감명을주엇고 동구시반경에 성황속에 폐회하엿다 (사진은 부민관강연회장)

# 內室을엿보는 殊常漢逮捕

이십일일 오전세시쯤 부내경정(京町)십일번지 음식영업자 전중(田中)스미의집뒷문으로 괴청년이침입하야 내실로드러오는것을 그집고용인 김관규(金判奎)가 곳발견하자 현장에서 체포하야 소관용산서에 동지하야곳 본서에 동행하엿다는바 그는원적을 경남통영군 통영면북신리(統營郡統營面北新里)일백오십번지에 두고일정한 주소업시 룸펜으로 지나든 전과삼범 허태진(許宗作)(三〇)×(一名安田)이라는 자로 아무소득도업시 체포된것이라는데 범행에대하야 엄중취조중이다

# 炎熱을征服하는快技 留學生歡迎蹴球戰

## 朝鮮蹴球協會主催·本社後援 明日、京城運動場에서

무더운 여름날에 만도축구(滿都蹴球)팬의 청량제가될 동경유학생축구단환영전은 조선축구협회(朝鮮蹴球協會)주최와 본사후원아래 명이십삼일 오후다섯시부터 경성운동장(京城運動場)에서 거행하기로되엿다 류학생군은 이미 동경에서 향토방문의장도에 오르기전에 저곳의강호 동경제대를 일대영으로 격파하야 크게 기염을토하엿거니와 그동안남조선각지에서 마산(馬山)팀을 오대이로、려수(麗水)팀을 사대영으로 목포(木浦)팀을 팔대영으로연승하고 순천(順天)팀에게만 일대영으로 앗가웁게패하엿스나 경성에서는 세계선수권대회(世界選手權大會)출장후보인 축구계의보배 김용식(金容植)군이 합숙련습을 마치고 작일귀경하야 이환영전에 출장하기로되여 한층활기를띠우고잇다 그리고 경성(京城)군은 휴가중이라 재경선수로는 진용을편성하기에 곤난한형편이나 김용식군과가티 전일본대표후보로서 합숙련습에 참가하엿든 배종호(裵宗鎬)、박규정(朴奎禎)삼선수가 경성군에 가담할터이므로 더욱 흥미를이끌고잇다

(當日入場料一般廿錢、學生十錢)

▲部長 李宗浩(中大) 主將 金化泳(立大) GK金化泳 FB朴性天(明大) 金承植(法大) HB金容植 金炳禧(以上早大) 金允河(中大) 黃鼎鉉(明大) FW南英漳(明大) 尹麟曦(農大) 朴義鉉(日體) 崔東淳(日體) 張基鎬(法大)

# 엉터리

## 인력거를 여덟시간태우고보니

손님의 주머니속에는 돈이삼전박게업섯다-경북(慶北)출생박선봉(朴先奉)(三五)이라는자는 어달초순부내 한정(漢町)금성려관(金成旅館)에와서자기는 금춘에의전을졸업한사람으로 밝혀보는 엉터리말을 하고한후 닷새동안의 숙박료를 떼먹은다음 십구일아침 서대정 정자옥(丁字屋)화신(和信)등 각백화점으로도라다니다가 약여덟시간후인오후네시중에 부근에서 상점에드러가서 고무신을 외상으로 달라고떼를쓰다가 서대문서원에게체포되엿는데 회중에는 삼전박게업섯다고한다

# 鐵道局係長以上 從前대로執務

## 非常時運輸關係

어십일일부터 각관청에서는반일근무로 되엿스나 철도국에서는 비상시의 운수사무를 완전히 도모하기 위하야 관계과장(課長) 계장(係長) 주임(主任)등은 남아잇서서 종전대로 사무를 보기로되엿다한다

# 流言蜚語에對하야는 斷平히嚴罰한다

## 各道에通牒하고…警務局長談話

경무국에서는 시국중대한이때에 류언비어에대해서는 엄벌주의로써 어룸취체하기로되여 이십일일 각도경찰부에 통첩을발하는동시에삼교(三橋) 경무국장은 아래와가튼 담화를발표하엿다

시국의 진전에따라 민심은일단긴장을 더하야 극소부분이라 하지만 여러가지 시국에대하야 황당무게의 인사를 류포하여열바민중에게 불안한생각을 품게하며 혹은 공연히 내선인대재류중국인간의 감정을 자극하고 또는 경제적요언을 하여 경제계교란을 유발하는것가튼 언동을 감행하는자가 잇슴은 대단히 유감되히 생각하는바이다 시국이 시국인만치 이러한류언은 곳파급하여 예측할수업는 반향을주어 불측의 사태를 유발하는기인이 될념려도 잇슴으로일반은 특히 그런등에 주의하는동시에 류언에미혹하는 일이업시 바로시국의 인식께 힘쓰기를바라는바입니다 이점에 감하여경무당국에서는 군헌당국과도 긴밀한련락을 하여민심의 불안동요를보던가 혹은 경제계의불안을유발할만한 반전(反戰)반국가적(反國家的)의도 엿는것 과타일반민심을 고란할 류언비어에대하여는 단호한 취체를하여 특히 엄벌로써 림하기로 각도에 통첩을 발하엿습니다 그러함에는 국방관계제단체등에서는 당국의 뜻하는바를 양해하야 자발적으로 이러한 류언비어의방알 시정에 협력키를 절망하는 바입니다

# 合流匪二百遭遇 二時間激戰·擊退

## 十七日三江省寶清縣下에서 浦山隊損害死傷四名

【哈爾賓二十一日發同盟】 岡村部隊本部發表=좌백(佐伯)부대의포산대(浦山隊)는십칠일 삼강성보청현남천(三江省寶清縣南天)의서북칠『키로』의 지점에서 합류비(合流匪)약이백명을 공격하야 격전두시간만에 이에큰손해를주고 도주시켯다 이싸움에서 중택(中澤)부대의 원등(遠藤)일등병과 곡토(谷土)상등병은 장렬하게 전사하고 국전(菊田)상등병은 중상을당하엿다

# 自動車橋下에轉落

## 乘客五名瀕死의重傷

【金海支局特電】 이십일일오전열시사십분쯤하야 김해선암교(金海仙岩橋)부근 약삼『메돌』자량이나 놉흔지대에서 승객다섯명을 태운 어떤자동차가 잘못하야 물속으로 떠러젓다는 보고를바든 김해경찰서에서는 경부주임이하 계원이 현장에 출동노력하야 승객만은 모두 구출하엿는데 어자동차는 부산(釜山)판동(阪東)자동차부『택시』경남(慶南)제일천백팔십사호로 운전수 전주신(全柱信)(二六)이가 명고옥(名古屋)으로부터 고향인 김해군 록산면(菉山面)으로 도라오는 최두이(崔斗伊)의 가족다섯명을 태우고 전기 록산면으로 가든 도중『부레이크』의 고장으로 이가튼 불상사를 일으킨것이며 자동차는 길옹못에 빠저 아직도 건저내지 못하엿다 구출된 다섯명은 방금 김해읍내 태전의원에서 응급치료를밧는중이며 모두생명이 위독하리로 운전수는 경찰에서 취조를밧고잇다

# 官民一體의大組織 軍事援護聯盟結成

## 總督府主體·卅餘團體

총후(銃後)의 적성을 충분히발휘하고저 총독부가 중심으로군관민이 일치하야 대규모의군사후원단체를 조직키로되야 이삼일중에 각단체대표자가 모히여구체적 계획을협의하기로되엿다 새로 생기는 단체의이름은『조선군사원호련맹』이라고 일커러서 고문에는 남(南)총독 소기(小磯)군사령관 상담역에는 구납(久納)군참모장을 추대하고회장에는 대야(大野)정무총감 부회장은 대죽(大竹)내무국장외 가맹단체대표자중에서 한명을 간사에는 류생(柳生)사회과장외한명이 각각취임하야 획기적대활동을 시작하기로되엿다 가맹단체는 총독부 군사령부 군인후원회조선본부(軍人後援會朝鮮本部) 일본적십자사 조선본부 애국부인회조선본부 재향군인회 해군협회 국방의회련합회 사회사업협회 방호단 국방의회련합회등 삼십여단체로 목적은 황군원호에서로 협력하야 군인의 역제를 고취격려하야 군인으로하여금 가정을돌보는 근심업도록하자는것으로 그외활동이 자못주목된다

# 聯盟事業內容

## 우선慰問金品을募集

조선군사원호련맹에서는 결성과동시에 련맹의 목적에기하야 모든사업을 수행키로하고 우선제일보로 제일선에선 황군장병에대한 위문금품의 대대적모집에 착수할터이다 사업내용은 다음과갓다

一、一般國民에對한 皇軍援護의 强化徹底

二、傷痍軍人及 其家族戰傷死者의 遺族과 皇軍將兵의 家族에對한 慰問及扶助

三、應召、出征又는 戰病의軍人에對한慰問 激勵 送迎及接待

四、右事業을 實施키爲하야 金品의 募集

# 花園生徒一同 國防獻金

시내 현저정(峴底町)사십육번지 화원학원(花園學院)의생도일동이 현금십칠원 삼십칠전을 추렴하야 국방헌금으로어십일일서대문서로가지고와다 또 시내죽첨정(竹添町)삼번지 전산정자(畑山貞子)는 현금삼원오십전을 국방헌금으로역시 이십일일 서대문서로 가지고왓다

# 各界各層에서 國防獻金

◇…부내신당정(新堂町)백유십이번지 박기채(朴基采)는시가십일원자리 금반지한개를 국방헌금으로 어십일일종로서에 기탁하엿다

◇…부내관철정(貫鐵町)백칠십어번지 신정숙(申貞淑)이라는여자는 어십일오후 종로서를 차저가 현금오십원을 국방헌금으로 헤노핫다

◇…부내익선정(益善町)백유십번지의삽십오호 조선권번기생박춘금(朴春琴)(二三)이라는 여십일일아침 십원을 종로서에 국방헌금으로가저갓다

◇…장사정(長沙町)이십일번지 송회(松廻)음식점주연 여급이절십삼원칠십전을 종로서에 계탁하엿다

◇…보병○○대소위한사람이어십일일아침 종로서에 여섯원을 국방헌금으로 가저갓다

# 金淳興氏 萬圓獻金

## 鍾路署에依賴

부내 내자정(內資町)일백유십칠번지 사는재산가 김순흥(金淳興)(三七)씨는 어십일일 오후네시에 현금만원을 가지고 종로경찰서로 차저가서 약소하나마국방비로 보래쓰게해달라하고헌납하엿스므로 그경찰서에는 즉시 조선군사령부에 수속을밟엇다한다

# 鐵原서도國防獻金

【鐵原】 철원에서도 어번 국방헌금에 다음과가티 청원해왓다고한다

▲鐵原邑內 日蓮宗布敎師 今井光映 一金廿圓也▲鐵原邑內 農業 林正鉉 一金十圓也▲鐵原邑內 東鐵金融組合役員一同 一金廿圓也

# 스포ー츠

## 男女中等排球 廿二、三兩日擧行

今年度全朝鮮排球選手權大會와全日本選手權大會朝鮮豫選會는 二十二日(男子中等) 二十三日(女子中等及一般女子) 兩日間營團庭球『코ー트』에서 開催하기로되엿는데 對陣決定은 다음과갓다

◇男子中等部

A平壤中學對京城師範(第一回戰)

B平壤師範對龍山中學

C善隣商業對A의勝者 (以上準決勝)

◇女子中等部

A京城女高對第一高女(第一回戰)

B龍谷高女對元山高女

C第二高女對A의勝者(準決勝戰)

## 運動界集會·人事

▲李宗浩氏 (東京留學生蹴球俱樂部長)入京入社

▲金化泳氏(同主將)同上

## 今日의運動

▲野球=大朝主催 第二十三回全日本中等學校優勝 野球大會朝鮮第一次豫選 中部地方大會第一日…徽文高普對京城工業(午前十時) 仁川商業對京城師範(午後一時) 善隣商業對龍山中學(午後四時) 京城球場(觀覽無料)

여러분의 사랑하는子女들의 우장옷은 다준비되엇습니까 雨期는일로부터올시다
市內는電話하시면곳配達하옵고 地方은代金引換으로發送합니다
雨衣都散賣 우장옷
雨衣雨覆シート防水布一切은如何한多量의注文에도應합니다 商店配達自轉車用及作業用各種 生男女用レインコート各種紳士用
京城光熙門外新堂町 朝鮮防水布製造所 (定價表進呈) 電話本局一〇二二番 振替京城五三七八番

桃屋の 花らっきょう
여름의食卓 消化를돕고 食慾을增進식혀
各百貨店及食料品店에 잇다

チドリ椿ポマード油
本舖 高木大宝堂 大阪市東区清堀町八 電話南六一五一番

布哇大學總長데원博士 天六病院長高木박러ー 發見創製
문둥病新治療劑
▲注射와內服錠劑히도노코ー루 副作用絶無▲文獻進呈
本病이여태까지不治된理由 古來本病에對하야는 大楓子外에는 藥이업섯다 그리고 其大楓子油도 世界普通하나 極히僅少한有效成分과 極히大量의無効有害成分으로되여關係上 充分한奏効는 바랄수업슴으로 本病이不治의病이란것은 이러한根本理由가잇다
▲本病은발서難病이아닌理由 前記理由로大楓子中에서 有効成分을取하고 無効成分을 辭去하게되엿슴으로 벌로소 그目的을 完成한것이다
△當研究所의자랑과其使命 米國政府直營下에서데원博士는 그것을 製藥하고 하와이國立癩病院에서 多數患者를 全治退院시키고잇다 日本에서는 當研究所에서鑑製하야 널리 薄命한同胞에이것을提供한다
大阪北區新京阪前天六病院附屬 發賣元 高木化學製藥部
トクドル 定價 注射 一〇瓦 金十圓以上 內服 九〇錠 金九圓以上 高木中磨 電話堀川一六〇五番 振替大阪五五七三四番

フマキラー 殺虫液 大掃除に！ 大下回春堂

商標 元 仁川花水町 都賣商 天一製粉工場 價格表見本品 進呈

銀粒 十寶丹
무더운매암이소리! 개가서울빼물고헐덕이는 이지옥의지독한더위! 夏季의口中衛生에는萬人이愛用하는『十寶丹』의服用으로、더운여름도서늘하게지낼수잇다할것이외다
德用ケース付 三百粒 十錢 千粒入 三十錢
全鮮藥店賣藥店雜貨店에서팔고잇습니다
特約店募集 案內書進呈 京城櫻井町 十寶丹京城營業所 電本5763 振京12597

本社營業局直通電話本局(2)六三八一番

イカリ ソース
日本一의產額 日本一의信用 日本一의品質

御德用재봉틀各種 씽거ー製 (中古品)五個年責任保險附
一五種足踏機 百五圓부터
十五種手廻機 九十圓부터
アイデアルミシン(新品)
十五種足踏型 七十五圓
十五種手廻型 五十五圓
市內에限하야月賦販賣 (ミシンカタログ進呈)
ミシン賃貸합니다 쓰던재봉틀高價買入
京城鍾路二丁目二十七 楠商店 電話光三九六番

性器强大靈藥 中國清導補腎丸
中國古來名藥으로 男子生殖器의小夢○遺精、手淫或은其他로無力하거나發育不全한것이나先天的으로 短小한분도服至一個月에强大되여從來의남모르든煩悶을一蹴코人生無上의歡喜에넘치다先金卽送送料負擔急速送付함
價=半個月三圓、一個月五圓半
早○症으로 日夜喪心하시는이여即刻으로注文使用하시라房事에臨하기前에小量의塗布로勃起力이强大하며 奏効急速하야終夜不倒코快感이百%
早漏立止 價 二十四回分一圓半 五十四回分三圓
滿洲國安東縣財神廟街旭旗局私書函二十四號 振替京城二三六五八番 太星壯藥品部

歐米各國世界第一特効藥完備
光線科 內科 醫學士 米國生物學博士
韓箕道醫院
京城鍾路パコダ公園正門東側 電話光化門一八七八番

# 滿洲行苹果의 出荷統制를計畫

## 産地別自由輸出은價格을壓迫

## 貿協에서當局과協議

朝鮮貿易協會에서는 從來 朝鮮苹果의 對滿 輸出이 鎭南浦、黃州、大邱、咸興의 産地別 個別로 自由輸出하야 滿洲에서不當히 價格이 低廉되어 自縄自縛의 形態로되어잇슴에 鑑하야 出荷統制를行할 必要를 感하고 總督府와 協議한후 出荷統制組合과 如한것을 結成하야 統制에 進出하기로되엇다 그런데 朝鮮苹果의 對滿輸出額은年 六十二萬圓에 達하고잇다

# 元山家畜市場에 豚毛加工場設置

## 廢毛購入뿌러쉬製造

【元山】元山畜産組合에서는 大牛舍新築과 同時에 工費四千餘圓으로 豚毛加工場을 元山府家畜市場一隅에 設置하기로되엇다 그리하야 元山을 비롯하야 附近一帶 農漁村에서 飼育하는豚毛를 購入하야『뿌러쉬』를 製造할 計畫이라는데 적어도 今後 三年間은 每年赤字 一千圓을 豫想하고 이工場을 發展시키겟다함으로 그將來가 크게期待된다고한다

# 平壤家畜市場賣買

【平壤】平壤家畜市場의 六月中平南牛出場頭數는 二千百三十五頭로 그中에서 賣買된것은 七百三十頭 價格十萬三千九百三十三圓인바 前月에 比하야牛一頭의 平均價格은 十三圓低 昨年同期에 比하면 二十一圓平均高라한다

# 鎭南浦港上期貿易

【鎭南浦】鎭南浦港今年度上半期貿易額을보면 如左하다 (單位千圓)

| | |
|---|---|
| 輸出 | 一、一八二 |
| 輸入 | 三、七四五 |
| 計 | 四、九二七 |

# 長淵麥類搬出 鐵道運賃割引

【長淵】年産十餘萬石에 達하는 長淵郡의 麥類는 今年度에도 豊作이어서 一般農家에서는 기뿜을 禁치못하는터인데 從來로는 그搬出에잇서서 長淵邑에서 二里假量隔하야잇는 俾石浦를 通하야 船便으로 鎭南浦에 搬出하얏슴으로 生産者들의 不便이 적지아니하얏섯는바 今年度부터는 輸出延長에 伴하야 同長淵驛에서는 多量의 麥類搬出을 爲하야 運賃을 大割引하야 長淵驛에서 沙里院까지 每一噸에對하야 二圓六十八錢이란 低廉한 運賃으로서 特別取扱한다고한다

# 光山郡에養豚組合

【光州】全南에는 近年 各種의 畜産熱이 旺盛함에 伴하야 道當局에서도 農村副業으로 積極 奬勵하고잇는바 光山郡에는 養豚이 旺盛하야 養豚家들이 모혀서 養豚組合을 設하고 增産奬勵와 豚病退治、相互扶助에努力하게되엇다고한다

# 海州港貿易

【海州】海州港의 貿易額은 逐年增加를 示하고잇는데 지난六月中의 貿易額은 二百二十五萬九千四百二十六圓에 達하고잇다 卽滿洲國統計에依하면 六月中의 移入額이 百四十一萬八千九百二十六圓、移出額이 八十四萬五百圓으로 그合計二百二十五萬九千四百二十六圓이란 驚異的數字를示하고잇다

| | | |
|---|---|---|
| 移出 | 四九、四九〇 | |
| 移入 | 二三、三八五 | |
| 計 | 七二、八七五 | |
| 總額 | 七七、八〇二 | |

으로 前年同期五六、五六二千圓에比하야 二一、二四〇千圓 即 三割七分이 增加되엇다고한다

# 慶北道棉花 二千萬斤豫想

## 發育이頗良好

【大邱】慶北道內의 今年棉作總面積은 三萬六百町步인바 播種以來로 氣候의 惠澤으로 因하야 發育이 非常히 良好하야現在대로 進行한다면 道當局은豫想收量 二千萬斤은 充分히突破하리라고 樂觀하고잇스며 棉花의 共販도 例年에比하야 約十日이 速하야 十月初旬頃에는開始하리라한다

# 漁業用重油 朝石直賣決定

## 配給의圓滑을期待

咸南江原兩道의 機船底曳網組合 及市着網組合에서는 일즉이 燃料用重油의 配給不圓滑에 鑑하야 朝鮮石油로부터의 直接販賣를 希望하야 朝鮮石油와 關係當局에 陳情하얏든바 二十日總督府의 斡旋에依하야 朝鮮石油로부터 本村專務、關水常務、漁業者側으로부터 代表者和氣孫吉、佐佐木準次郞氏出席下에 協議한結果 妥協이 成立되어 今後 朝鮮石油로부터 直接漁業者에 販賣하기로되엇다 그런데右에依하야 從來 販賣에 當하고잇든 朝鮮石油特約店은 非常히 打擊을 蒙하게됨으로 다시 이에 關한 細目的協議를 行한후 覺書를 交換하기로되엇다 이리하야 漁業者의 使用重油는 配給이 圓滑하야지고 또 低廉하야지리라고 期待되고잇다

# 正租賣買의 斤量統一

## 全南에實施促進

【木浦】正租賣買斤量統一에 關하야 從來 一叺 九十斤의 表示에 依하야 賣買하든바 天候關係等으로 分量이 적어지므로 이에 對하야 特別考慮하야 一叺 九十斤으로 賣買할것을 協議하기 爲하야 지난 十二日 麗水에서 四氏와 寶城에서三氏、順天等地에서까지 代表一行七名이 來木하야 木浦穀物組合을 訪問하야 具體的協議를 行한結果 木浦側에서도 積極贊同하야 可及的速히 實施하기로되어 지난十三日 木浦穀物組合에서 森田秦吉 金文玉兩氏가 上道하야 丸木協會와 協議한後 同會의 決議라고하야 道內業者에게 一齊 正租九十斤賣買制統一實施를 促進하기로되엇다고한다

# 全南多島海方面 漁場方今大豐漁

【光州】全南道多島海方面各漁場은 只今이 盛漁期인바 今年度에는 例年에 볼수업슬만치 大豐漁로서 今月十日을 前後하야 約一週間의 各漁場의 漁獲을보면 大槪다음과갓다 ▲蝟島 百二十萬尾 ▲椒子島 百萬尾 ▲巨文島 三十萬尾 ▲莕島 六十三萬尾

# 北中及滿洲는어떠한곳?

# 九百年來帝都北平

## 觸目到處無非壯觀

韓 普 容

(北中風雲의 急迫에따라 紙面其他關係로 其間十餘日 無斷中止한것은 讀者諸君에對하야 罪悚스럽다。그러나 時局은 좀처럼 挽回될것십지안코 一旦始作하엿노흔 視察團從行記를 아조中止하기도 難處하므로 面을달리하여 簡單히 몃回더써서 끗을막으려한다。)

**六月十一日**

北平은 河北省中央에 位置한 人口一百六十萬의 大都市로遼金以來의 九百餘年間帝都이다 民國十七年國民政府의 **北伐完成**에따라 北京은北平으로 改名된 同時에 南京遷都에依하야 國都的地位도 일케되어現在는 宋哲元氏를 首班으로한 冀察政權의 首府로되엇다 그리고 北中風雲이 急迫한現瞬間에잇서서 北平의 將來的地位가 어떠케될는지는 勿論吾人의推測을 許諾지안는바이다。우리視察團一行은 午前九時 自動車八臺에分乘하고 雄大한 北平을 一瞥하기로 登程하엿다。北平을좀 仔細히보려면 一個月도不足하고 走馬看山格으로 一瞥한다하드래도 三四日은 必要한데 畢竟로에 北平을求景하려하는손님은 北平案內 近千年에 우리一行을 처음본다는것이 案內者의말이엿다。一行은 爲先 景山에올리가 "빼—드아이뷰—"로 北平全景을 바라보게되엿다。景山은 宮城內에잇는 小山으로 淸世祖가 北平을都邑地로定하자 築城하기前에 北平包圍의 危機가急한때의 **燃料不足**을豫想하고 石炭을 山積한後 어것을 掩蔽한 高丘라하야 景山은一名 煤山이라고도부른다。景山絶頂에서 北平市를 나려다 볼때에 비로소 이古都의 華麗하고雄壯한點을 認識하게된다。宮城은 外城內城으로되엿는데 外城周圍는三十哩、高三十七呎、基底 六十四呎이나되며 城壁頂上의 道幅이五十呎、百八十呎의間隔으로 兵隊屯所가잇는것만 보드래도 北平城壁의偉觀을 推測할수잇슬것이다。內城內엔 皇城이잇고 皇城內部에는 皇居 即 紫禁城이잇다。宮城은 正方形으로되엿고 市街亦是 三百年前의 都市計畫에依하야 바둑판가리 되여잇다。北平은 나무만키로 有名하야『樹海』라는 別稱이잇거니와 事實 景山에올라 北平市街를바라볼때에『樹海』란 가장適切한 形容詞임을 알게된다。一人當六本식이된다하니 人口百六十萬치고 北平市內에 近一千萬本의 槐、柳、楡、栢等 諸種樹木이 서잇다는것을 생각하면 이나라사람들이 나무를 얼마나 사랑하는가를알수잇는것이다。

一行은 景山에서나려와 高三十呎 周圍三四哩된다는 紫禁城에 드러가 有名한 大和殿을 參觀하게되엿다。高數丈식되는『陛』는 한個의 大理石으로 되엿고 陛間에는 寶鼎、鋼龜、鋼鶴、日圭、嘉量(雨量計)等이 排列되여잇다。陛의表面의 昇龍、降龍等의浮彫며 其他 **美術極致** 의 建物은 말할것도업고 大和門內의 文武百官이 北面하야 天子께 拜謁하든內庭은 全部大理石으로 깔리엿다。天子는 이陛上、殿上에서 陛下、殿下의 文武百官에게 拜謁을 賜하섯스므로『陛下』『殿下』라말이 여긔서 起源한것이다。우리는곳 宮城內古物陳列所에드러가 古銅寶石、陶磁等으로된 일직이 想像치도못하든 美術的寶物을 一瞥하고 곳 市外 萬壽山으로 向하엿다。우리求景이 電速的이엿든關係로 自然求景記도 (電光的스피—드로 나가게되나 아모리바뻐도 宮城求景에잇서 北海、中海、南海의偉觀絶勝을 指摘치안홀수업다。北海、中海、南海는 宮庭池塘에 不過하나 여러 "마일"에 亘하는 大湖로서『海』라고부르는것이 決코不自然치안흘리만치 廣濶하다。그리고 海內에는 蒸汽船이 往來하고 어곳저곳의 樓閣이며 橋梁其他의奇觀絶勝은 名實共히 世界一의 大庭園이엿다。萬壽山은『天下第一大離宮』으로 白人들은『썸머 · 팔레스』라고 부르는곳인데 **乾隆皇帝** 가 皇太后還曆의 萬壽節을記念하기 爲하야 報恩延壽寺를 建築하고 玉泉山淸泉을 引誘하야 大湖水를 만드럿인데 山腹에兀立한 佛香閣 排雲殿 萬佛閣等의 金殿高閣은 華麗를極致하엿스며 靑黃瓦는 燦然히 山色을 反映하고 周圍十哩의 昆明湖、龍王島를 連結한 十七孔橋、平面八十坪의 大理石의石船、四方十八門의 高樓等 그어느것이 偉觀이아닌것이업다。이萬壽山은 只今으로부터 七十餘年前 西太后가 當時돈八千萬元(海軍擴張費로英國에서借入으로 修繕한것으로 頤和園內의 西太后의寢室이며 그가 美男戀人 李蓮英과 숨바꼭질하기爲하야 만드럿다는 "入道迷廊"은 萬壽山의 가장"에로틱"한 場面이엿다。

午後三時頃 昆明湖를 배로건너 우리一行은 自動車으로 約三十分後에 老栢이 히모러 茂盛한 大森林속으로 드러왓다。이곳은 有名한 天壇이라는곳이다。宮城에 다음가는 大規模로 그面積은勿驚 八一萬坪! 그中央部에 大理石의 圜形祭壇이 잇는데 每階五尺高로 三階段이 되여잇다。中央圓石을 中心으로 天體와가티 布石하고 各階에는 大理石欄干이 三百六十個가 잇서周天의 度數를表現象徵하엿다 每年冬至日에 天子는 皇天에 **三跪九叩** 의禮로 祭祀를 드린다는데 祭祀前에 天子는 一週間 齋戒沐浴하엿다하며 其他 儀式이 無數複雜하나 여게서는 省略하기로한다。北平에는 天壇以外에 地壇、日壇、月壇、社稷壇、先蠶壇、先農壇等이잇는데그中에서 우리一行이參觀한곳도 몃군데되나 紙面關係로 略하기로한다。이와가티 奔走한 하로를마친 우리一行은 午後七時 그길로바로 北平實業家 宋栢憲氏와 本社支局長 崔鳳瑞氏主催의 歡迎晩餐會(於東興樓)에 臨하야 **眞善眞味** 의 北京料理와 必要有益의 北中事情을 배부르게먹고 滋味잇게드럿다는것을 特記하여둔다。(寫眞은 萬壽山昆明湖上의中國모—더껄)

# 日用商品市況

▲**綿布軟調** 米棉六十五錢低 印棉二十錢高의材料로 軟弱三品各限三、四圓가량 慘落、慘落、市中現物界는 阪地急落으로 欣然 賣買皆無 粗布二圓低 細布十錢低의 氣配이다

▲**肥料區區** 硫安은 肥料組合에서 八月以降 十二月까지의 新公定價를 從來三圓四十錢에서 三圓五十八錢으로 申請하얏는바 이에對하야 主務省에서如何히 措處할런지 모르겟스나朝鮮도 그에 追隨하게될것인바 이와가티肥料製造業者의 高價要望과 北支事變의 强材料가잇스되 不需要期임으로 現物은保合이다。過燐酸石灰는 原料高로 小騰을보앗스며 豆粕은 北支事變으로 入荷가不圓滑하야 堅調를 示하고잇다 其他는 時勢不變인데 二十一日 京城時勢를보면 大體다음과갓다

| | | | |
|---|---|---|---|
| 硫安 | 一〇貫 | 各驛渡 | 三、七〇 |
| 過燐酸石灰 | 同 | 同 | 二、〇五 |
| 硫燐安 | 同 | 同 | 五、〇五 |
| 硫酸加里 | 二六貫 | 同 | 一五、五〇 |
| 石灰窒素 | 一〇貫 | 同 | 一、八〇 |
| 豆粕 | 枚 | 安東渡 | 二、五〇 |

▲**菜蔬堅調** 旱魃後 降雨로因하야 胡瓜、茄子와 如한은 相當히 被害를입어 出廻가 僅少하다 期節로보아 例年가트면 低價時期임에도 不拘하고 一般菜蔬類가 相當히 高價를 維持하고잇다

▲**果實軟調** 雨天繼續으로 一般的으로 弱氣配이다 그러고 新果類도 未熟한데다가 意外로 高低를 示하엿섯기때문에 反動을 招來하야 軟調를 示하얏스나 漸次 良品의 出廻를보게되면 回復되리라고한다

▲**鷄卵昂騰** 産卵率의 減少와 日本內地高로 該地로부터의 入荷도 減少를보아 時勢는 昂騰되엇다 이제 二十一日 京城市內의 菜蔬、果實、鷄卵、其他時勢를보면 如左하다

◇菜蔬類

| | | |
|---|---|---|
| 고구마 | 一貫 | [illegible] |
| 토란 | 同 | [illegible] |
| 馬鈴薯 | 同 | [illegible] |
| 人蔘 | 同 | [illegible] |
| 蓮根 | 同 | [illegible] |
| 生薑 大 | 同 | [illegible] |
| 同 小 | 同 | [illegible] |
| 수박 | | [illegible] |
| 胡瓜 | 十本 | [illegible] |
| 茄子 | 百個 | [illegible] |
| 일년감 | 一貫 | [illegible] |
| 시금치 | 同 | [illegible] |
| 쏙갓 | 同 | [illegible] |
| 南瓜 | 同 | [illegible] |
| 玉葱 | 十二貫 | [illegible] |
| 靑葱 | 一貫 | [illegible] |
| 마늘 | 百個 | [illegible] |
| 고추 | 百斤 | [illegible] |
| 生落花生 | 百斤 | 三、〇〇—九、五〇 |

◇果實類

| | | |
|---|---|---|
| 苹果(紅魁) | 三貫 | [illegible] |
| 同 祝 | 同 | [illegible] |
| 梨(晩三吉) | [illegible] | [illegible] |
| 桃(土倉) | 三貫 | [illegible] |
| 同(天津) | 同 | [illegible] |
| 夏蜜柑 | 十貫 | [illegible] |
| 바나나 | 十貫 | [illegible] |
| 栗 | 一斗 | — |
| 잣 | 一石 | [illegible] |
| 실백 | 一斗 | [illegible] |
| 胡桃 | 一石 | [illegible] |

◇家畜飼料

| | | |
|---|---|---|
| 成鷄用練餌 | 五斗 | [illegible] |
| 育雛用 | 同 | [illegible] |
| 中雛用 | 同 | [illegible] |
| 雛虫用粉 | 一貫 | [illegible] |
| 麩 | 百斤 | [illegible] |
| 玉蜀黍碎 | 九十斤 | [illegible] |
| 同 中割 | 同 | [illegible] |
| 同 粉 | 同 | — |
| 高粱碎 | 同 | [illegible] |
| 同 粉 | 同 | [illegible] |
| 魚粉搾粕 | 九十斤 | [illegible] |
| 糠 穀 | 百二十斤 | [illegible] |

◇畜産物

| | | |
|---|---|---|
| 앙고라兎毛 三吋半以上 | 一匁 | —[illegible]錢〇厘 |
| 同 三吋以上 | 同 | —七錢一厘 |
| 同 二吋半以上 | 同 | —[illegible]錢〇厘 |
| 同 二吋以上 | 同 | —[illegible]錢〇厘 |
| 同 梳毛 | 同 | 四錢五厘—[illegible]錢〇厘 |
| 펠트 | 同 | —[illegible]錢五厘 |
| 鷄卵 | 百個 | [illegible] |
| 同 | 一貫 | [illegible] |
| 蜂蜜 | 一貫 | [illegible] |

【朝鮮副業協會調査】

◇어롱미는機械商

問 氷水商을 經營코저하오니 어롱미는機械販賣所와 價格及參考書를 下敎하시오 (愛讀者)

答 參考書는업습니다 機械는 京城府本町一丁目 佐野彦藏商店 同南大門通三丁目 齋藤뻴 岩谷冷凍株式會社京城出張所에서 販賣하오니 直接問議하시옵소서


# 東京留學生軍 全京城選拔軍 對抗拳鬪戰

時日 七月廿四日午後八時 【本報讀者優待】

場所 京城運動場特設링 (入場券은 賣場各處에서 發賣)

◇招聘選手 ▲[illegible]級 李海[illegible]([illegible]) [illegible]炳杰(明大) ▲반탐級 [illegible]炳鎭(明大) 朴[illegible]([illegible]大) ▲페더—級 [illegible] ▲라이트級 金英秀(法政) ▲웰터—級 [illegible]寶[illegible](明大) ▲監督 朴[illegible](明大) ▲主將 李鼎鉉(法政)

主催 東洋拳鬪會 後援 朝鮮日報社


# 東京留學生野球軍 全徽文軍을粉碎

東京留學生軍對 全徽文의 歡迎野球戰은 二十一日午後四時半부터 徽文球場에서 崔仲乙(球)審判下에 咸龍華、朴贊明(壘)三氏審判下에 留學生軍先攻으로 開始된바 留學生軍은連日의 接戰에도 疲困한 氣色조차업시 練習不足으로 失策續出하는 全徽文軍을 壓倒하야 結局十七對八로 快捷하엿다 留學生軍은 이로서 鄕土訪問以來 四戰一勝三敗의 戰績을 남기고 京城에서 解散할 豫定이라고한다

| 【全徽】 | | 【東留】 |
|---|---|---|
| 28金貞植 | 42打數38 | 8羅朝華 |
| 7李龍九 | 17得點8 | 4林慶元 |
| 1孫禧俊 | 7安打9 | 1吳潤煥 |
| 82李辛得 | 1犧打1 | 3李起鄕 |
| 9李鍵亨 | 5盜壘11 | 5韓用大 |
| 3金裕義 | 4三振2 | 2朴章煥 |
| 64姜世熙 | 11四死7 | 9李駿鎔 |
| 5宋在臨 | 10殘壘10 | 7裵[illegible]協 |
| 46閔鏞圭 | 10失策5 | 6陳性協 |
| 3李春大 | | |

全徽文(0 0 3 3 1 0 0 0 1
留學生(2 0 5 0 0 2 7 1 0
17—8

# 京醫專敗退

第二回全日本實業專門學校優勝野球大會第一日은 二十日午前七時半에 甲子園球場에서 參加한八팀의 入場式이잇슨後 京城醫專對桐生高工의 第一回戰을行한바 結局三A對零으로 京醫專軍이 敗하엿다

京醫(0 0 0 0 0 0 0 0 0
桐生(0 0 2 0 0 1 0 0 A
3—0

寫眞은 ホルモーゼ를創製하신 中井醫學博士와 本研究所顧問南先生께서藥物研究次朝鮮旅行時의紀念撮影

性慾學界의 大權威인

# 醫學博士中井先生께서

多年苦心研究하든結果

# 生殖機能絶對強壯劑ホルモーゼ

를遂發見創製함

001179

老少男女를 勿論하고 人生幸福에 關心을가진사람은 모름즉이 多年間研究하야 完成創製의大業에 成功한 性慾學界의하나밧게업는 大學者中井醫學博士의말을드르라。아래博士의말合을記錄함(係)

## 創製者 中井醫學博士談

ホルモーゼ(ForMose)는余의多年苦心研究의結果完成한純性홀몬劑이다 ホルモーゼ는 東洋固有의哺乳動物의 臟器中에서生殖腺홀몬의『에센스』(Essens)를 化學的으로抽出하는데成功한것이다 ホルモーゼ의 特長은人體에잇서서의 生殖腺의內分泌作用을 亢進식히며 生殖器障碍를잘治癒식혀서 生殖器機能作用을 復活旺盛케하는 同時에活潑한 作用을持續식히는데 偉大한 效果가잇는 것을 發現하게되엿다 ホルモーゼ의 服用에依하야 性的不滿을 一掃하고 潑剌한元氣와精力을어더心身共히 完然히젊어지며 人生이再逢春하야힘잇는 人生歡喜를把握하야써 人生의 幸福을滿喫할수잇슴을絶對로 맛어疑心치안는바이다 生殖器障害에 苦惱하는者와 精力의增進을 바래는者는 男性、女性을 勿論하고반듯이 本劑의服用이 가장肝要한줄안다 以上

## 國際ホルモン研究所長談

男女를勿論하고 또 老年、中年 靑年을 莫論하고 모—든疾患의 原因이奈邊에잇는가하면 結局根本原因을차저내면 人體內에 홀몬이 缺乏한것임은이제 새삼스러히말할必要 가업거니와이제 其原因을차저내인지는 어미오래엿지만 重要한其結果를찻지못하여 如何히하면 어難問題를 解決하야 生殖器障碍、生殖器發育不全、不能、早老其他精力減退等홀몬缺乏으로因한 疾病을根治할수잇슬가하는것이 醫學界의 重大問題가됨은 勿論學者들이 全精力을바처이研究에 苦心하든끄레斯界의 大權威인 中井醫學博士께서 苦心多年에 大成功을하엿슴은 全人類를드러서 祝福하지안흐면 안될일이고 特別히其研究가 우리東洋사람을標準한 만치東洋사람에게는 百發百中의 效力이잇다고하니 우리는이 中井醫學博士의 苦心의程度도알겟지만 研究者의目的이 人類의幸福을 爲하야 多年苦心한것이니만치 하로빨리服用하야 人生幸福을 누리는것이 卽研究者의게對한 報恩인줄알며 弊研究所에서도『홀몬』에對하야 研究하여오던中 이번中井先生의發明한 ホルモーゼ를實地로研究實驗해본 結果果然世界에서 처음보는大成功品이기로 率先하야 中井先生製品을 引受一般希望者의게 頒布키로되엿다 以上

**青年** 人生의 最大幸福期에 잇는 靑春時代에性慾不足性器發育不全早漏不能症生殖器故障陰萎等으로 男性은 女性의게女性은 男性의게서로 不滿을늣김은勿論自己自身이恒常快感의幸福을엇지못하는 男女는百發百中

**老年** 四十以上에벌서早老症이생겨서 異性의단맛을못보고 늙는것만한탄하는분들은 服用二日이면 更少年의깃뿜을엇게되며 精力이强하야 지고記憶力이 强하여집니다

**房事過度** 로恒常머리가무겁고記憶力이업서지며 頭痛이나고 憂鬱症이나고 神經衰弱이되는분은服用하면할수록 完快하여저서 人生의幸福을맛보게됨

## 人生이늙는理由

人生이 늙는理由는 體內에잇는生殖腺『홀몬』(內分泌)減退하기對向이다 卽 다시 말하면 性慾이 減退하면할사록人生은 빨리늙는것이다 그럼으로 體內에『홀몬』이 充滿해잇스면靑春의幸福을 맛봄은勿論늙지도안코 또늙은사람은 젊어지고 同時에 靑春時代와가티 人生의歡樂을맛볼수잇다 人生의體內에『홀몬』이 缺乏은人生의自殺과갓다 또산송장과 무엇이다르랴! 男女老少를 勿論하고體內에『홀몬』의 補充이야말로生命線이다

## 服藥報告實例의一部

服藥三日채性慾이充滿 朝鮮平北慈城 金景瑞

生은三十一歲의 男子이온대女性을 對하야도 아무 性感을 엇지 못할뿐더러 無理로 性慾이 업는것을 女性을 關係하면 翌日에는 또머리가 무겁고하야 苦痛中이번에貴所에서 頒布하는 中井博士의 藥을 三日채服用하니 머리는께끗해지며 性慾이 倍前하여집니다 또六〇錠만곳보내주소서

一週日服用하니마음도젊어저 朝鮮京城府北町四六 柳喜暻

貴ホルモーゼ를 一週日채服用햇드니 性慾이 倍하여지고 四十이넘은나로서 心身共히 二十代의 靑年時代와갓소이다。其間은或妻와 同房하면四五日은 氣運이업고 머리가무겁고하드니 其藥을服用한지 一週日이되니 全然그런症勢가 업서지며 性慾만强하야집니다 붓그러운말이지만 同房이자저집니다 後日또注文하겟나니다

ホルモーゼ는어떤病에百發百中인가左記諸病에써보면안다

## ホルモーゼ(FORMOSE)의適應症

(男性用) 陰萎(不能症、早漏、遺精、夢精、健忘症、生殖器發育障碍、兒童期生殖官能耗弱短小症、性慾減退、早老症、更年期障碍神經衰弱、憂鬱症、自瀆障害毛根發育不全에依한頭髮稀薄脫毛症等

(女性用) 兒童期不姙症、子宮發育不全、乳房發育不良、性慾缺乏、不感症、肥滿病又는其他의新陳代謝障碍에잇서서性慾的障碍、更年期障碍、無月經、神經衰弱、히스테리、憂鬱症、月經困難、健忘症及毛根發育不全에依한頭髮稀薄脫毛症等

▲藥 價▼

十日分 四圓八十錢 二十日分 九圓
一個月分 十三圓 二個月分德用品 二十圓
送料四十二

東京市向島區東三丁目十六
國際ホルモン研究所
振替口座東京一五一九四〇番

# 醫學博士 中井先生 創製 絶對強壯劑ホルモーゼ



眞人間靈肉의淨化篇!! 七月二十二日부터特別大公開 料金 階上三十錢 階下二十錢
M・G・M・超特作全發聲日本版 [illegible] 다—산의逆襲 跳躍 于孫니와이스미유라氏主演 모—린오사리반孃助演
極東甲陽撮影所特作時代劇 松葉鈴兒監督作品! 若殿膝栗毛 綾小路紘三郎 主演 片岡左エ門、大塚田鶴子 市川龍男、美鳥春江 助演
上海皇二氏監督作品 極東甲陽撮影所特作時代劇 一本獨孤旅鴉 綾小路紘三郎 主演 南弘二、實吉洋子 若月輝夫、五十川露子 助演
鐘路 電話光三九五 優美館

七月二十二日낫부터 開演 午後一時半 七時半 劇團 靑春座 全員總出 第四週
▲無變際作上演週間▲ ▲上演劇本▼ 林仙圭作
『男兒行狀記』 全四幕
男兒한번世上에나서 都大闕할일이 무엇이냐? 靜의劇作家 林仙圭君이 心血을傾注하야 [illegible] 痛快히푸러노흔 여기에는 悲壯한 눈물이잇다! 그러타이 演劇을보고 짜내일눈물은 眞情한紅淚가아니라 가장갑잇는눈물이다!
名劇本。名裝置。名演出。名演技等이 모다가오직 東劇의誇張하는바이다! 名劇의 熱演을 絶好機를 逸치마시고 부듸보아 주시라
◇東劇自慢의名喜劇▼ 九月山人作 『演習하는夫婦싸홈』 一幕
快笑一夜重千金! 喜劇이야말로 萬人의허리를 한목에 분질느지안코는 마지안을喜劇中의白眉篇!
東洋劇場

◇七月二十一日부터三日間!! 每日晝夜 二回上映 낫一時부터밤七時부터 大衆料金 階上二十錢 階下十錢均一
◇二大特撰名畵封切
◇파社超特作全發聲日本版!! 戰爭史劇 十字軍 全十二卷 監督…巨匠…세실B・데밀氏 主演…로렛타양크孃 헨리윌콕손氏
◇禍根는어느때…옛날이나只今이나變化업시內務와外征…二大요름빼! 十字軍大遠征과禍根을가지고잇는그裏面史
◇마키노超特作오—ル・ト—キ版 時代爆笑劇 槍持街道 主演 田村邦男氏 水原江燈 …
江戶京都間の街道風景旗本と赤穗浪野藩士の田村邦男の喜劇熱演 …全發聲テ—ス…
電話(龍)二三三三番 桃花劇場

七月廿日낫부터三日間大公開 巨頭名畵鑑賞週間 每日晝夜三回公演 一回十二時 二回二時卅分(續映) 三回七時卅分始映 大衆料金 階上十五錢 階下十錢均一
콜럼비아社超特作全發聲日本版 完全犯罪 監督 바르비바一만氏 主演 에드와—드아놀드氏 로오라이벨스탄다氏
松竹キネマ社蒲田超特作사운드版 現代名畵 大學よいとこ 監督 小津安二郎氏 原作 ゼ—ムス氏 主演 高杉早苗、近衛敏明、日下部章
マキノ社特作品 오—토—키— 二階の花嫁 監督 久保爲義氏 主演 田村邦男、島津勝二
電光一七五五番 第一劇場

◇七月廿一日부터三日間 土曜日曜祭日은晝夜二回 낫十二時부터六時까지續映 밤七時半始映 大衆料金 階上廿錢 階下十錢均一 日本版!!
◇R・K・O・라지오超特作 全發聲 (二大傑作名畵大公開) 傑作冒險大活劇 洞窟の女王 監督…메리안・C・쿠—퍼氏 主演…헤렌가헤건孃
◇大都映畵社超特作現代劇!! 大東京の悲劇 主演…淸水英太郎氏 澤村國太郎氏
◇時代劇 初島櫓音頭 監督…牧陶六氏 主演…中島宮三氏 琴糸路孃 最上伸氏
京城新堂町 電(本)五六七七番 新富座

## 地方論壇

### 邑昇格에 拍車 各種施設促進

順風에帆을高揚하는勢로 數年以來 長足的進展을 보게되든延安은七月一日邑制實施에 止하야 黃海道內 最一位의 滿點으로昇格되엿다 이에 慶賀함을 不堪하는 同時에 따라 前보다 發展 施設上一般의 責任과 義務가 자못 무거워 진것을 늣기게된다

外觀上으로나 實際的으로나 이 時急한것이 긴요나마 여러가지 實現치아니하면 아니될 몃가지 急務를 爲先表記하면

一、公會堂建築
一、公設運動場施設
一、市街改正
一、農業校昇格
一、第二公普校增設
一、郵便局昇格 等等이다

社會發展이 날로 자라는 過程에 따라 公私事業이 續出함은 事實이다 그러나 一定한 場所가 업서서 모든 모임이 잇스면 公會堂이나 禮拜堂이나 흔이 幼稚園을 借用하여온바 其亦不便한것은 업이아니다 한번 빌리여쓰라면 東西兩側을 奔走하여 겨우 요행이 된다할지라도 苟且하기 짝이업다 그나마도 어떤때에는 如意치못하야 時局對應大會中止하고만例도 잇섯다 이얼마나 延安社會의 幼稚한 程度를 告白함보다 他人에게 듯지못할大衆的羞恥이랴? 그리고 運動場으로말하면 이미 延安有志宋壽日氏外兩氏로부터 五千餘坪의田地를運動場用으로 提供하엿슴에 따라 場所만은 確定되엿스나 여기에 多少人工을要하여야 完成될것이다 以上두가지問題의 時急함은 누구나 共鳴하는바이다 만은 至今까지 實現이 되지못하는 點에 對하야는 무엇보다 延安人士의 一段誠意의 不足함이라하고 십다 그리고 市街改正問題에 對하여는 이미 當局의 立案으로 不遠間工事에着手하리라는 說을 聞하엿스나 이왕이면 유감업시 速히 實施하기를 企待하는 바이다

係年入學兒童의 比率로 보아서 第二公普校의 增設이 가장 緊要하다고 생각한다 年年이 入學難에 부다처 落望의 눈물을 흘리며 도라서는 어린兒童을 볼때에 敎育機關의 不完備한것을 痛歎치 아니할수가 업게된다 그러나 第二公普校增設에 對하야는 當局의 方針이 어떠한程度까지 不合格의 條件이 된다할지라도 可及的速히 實現되며 주기를 바라는바이며

現農業校로말하여도 發展程度上 어느點으로나 넉넉히 昇格되기에 遜色이 업슬것을 밋는同時에 具體的昇格案이 하로밧비 나타나기를 切實히 바라는바이다 延安邑內만으로도 三千餘戶를 抱擁한 新興都市로서 모든 通信과 交通이 繁多하여지는 이때에 가장 不便을 주는것은 郵便所이다 말하면 局으로서 事務를 取扱할지라도 오히려 相當할것임에 不拘하고 아직것 所로서 取扱하는 所以로 如于不便이 말흔모양이 아니다 大槪 場所가 좁을때에는 業務하야 當局者로부치거나 當務者를 찾거나하라면 거의 民時間이 걸리게되며 普通時라도 假令 四錢짜리 切手一枚를 사려가서도 例事로 몃十分이 걸리게되는 그러타고 所員의 無能過失이 아니라 自然事煩한 所致이다 그러하야 現在 所 그대로는 到底히 敏速을 主로한 通信機關으로는 背馳이다 要務의 奔忙한 點으로나 邑市의 刷新한程度로나 반드시局으로 昇格되여야 可할것이니 速히 實現化하기를 催告하여두는 바이다

昨日의面은 今日의邑으로 昇格되여 看板이 새로워짐을따라 昨日의 모든 懸案도 今日에 모두 實現되여 昇格的看板을 빗내여야 名實共히 昇格의面目이 뚜렷할것이다

이 要求의 解決은 勿論物質의 힘도 必要할것이다 오로지 誠과 熱에잇다 지금 延安社會의 程度를 打診하여볼지라도 차라리 誠과 熱이 不及하다할지언정 物質과 經濟로는 드디어 自足하다하기에 주저치 아니한다

보다! 延安邑의 稀有한 好景氣에 無夜遊興浪費하는 好景氣를 當할때에 누가 經濟條件가 不許한다할수잇스랴? 만은 間或 公共事業의 論議下에는 一日 實力不許라는 口實로 遷延하라는것이 거의 共通的 習性이라할는지? 어쩌했든 우리의 事業을 우리의 힘과 誠으로 아니하면 아니될것을 세번생각하야 一致相應하야 實現에 맺기를 一般延安人士에게 渴望하야 마지안는바이다 (延安支局 一記者)

# 僻地林產開發爲해 林間道路를開設

## 九郡에 路線延長八十二粁

### 咸南道山林課의 計畫

【咸興】함남도산림과(山林課)에서는 벽지대자원(資源)의개발과 함께 무진장으로 축적되야잇는 림산(林產)을 대대적으로 개발키위하야 명년도부터 십개년계획으로 구개군십개처(十個處)에 림도(林道)를 개설할계획을세우고 이미그예산으로 십만육천이백구십오원을 계상하야 총독부에 인가(認可)를 제출하얏다고 한다 이번계획하는 림도는 함주(咸州)정평(定平)등 평지대칠개군과 산지대인 신흥(新興)풍산(豐山)의이개군합구개군의십개소인대 그연장은 팔십이키로삼으로 이림도개설로 개발될림야만 삼만육천칠백사십구정보 반 즉림산물만 년이십사만오천오백사십원의 거액에달하리라고 한다 이제까지 무진장으로 사장되야잇든 산지대천연자원도이로말미아마 속속개발될터인대과연총독부에서 이예산을용인하야 줄넌지 문제라고하며 일반은이 림도설치에 절대의 기대를가지고잇다한다

# 廣灘河氾濫으로 浸水家屋百餘戶

## 水位는刻刻으로노파가고잇다

### 苔灘一帶의大洪水亂

【苔灘】장연군속달면태탄(長淵郡速達面苔灘)일대에서는 지난 십칠일밤부터 나리는비가 계속하여 끈지지안코나려 결국십구일오전 두시경에 광탄하(廣灘河)가범람하기 시작하엿다 밋친악마처럼 급하게 달려드는황수는 걷잡을수도업시 시내가옥 백여호를 삼시간에 침몰시키고 태탄교(苔灘橋) 대안강정리(江亭里)소산동(小山洞)등지는 물가온대 섬이되고 말엇다 그리하여 교통이두절되고 말엇다 그리하여노한물결에 유숙과 가장즙물은수습할사이도업시 류실되고말엇다 방금침수된을 따라서 일각일각으로 침수가옥은 문허지는 중에잇다 더욱이 우려되는것은제방이 터저서 다저노흔 전답일대는 전멸상태에잇다 싸이렌의신호에따라 수방대 청년단 소년단급 일반주민들은 각방면으로 인명구호에 총출동을 하고잇다 지금이라도 비가개엿스면더큰손해는 업슬듯하나 아직하늘은개일희망이업고 감감한 얼굴을가지고잇다

## 信川邑에서 二戶倒壞

【信川】작보와가티 척서천(滌署川)의 대범람으로 백수십호를 침수시켜 만흔 피해를 도처에끼처노코 드듸여 십구일부터 험악한 기압은 사면으로 흐터지기시작하여 다음날인 이십일에는 명랑한 해빗이 내려쪼이게 되여 손해액은 예상외로 적어지리라는바(자세한 수자는 추후

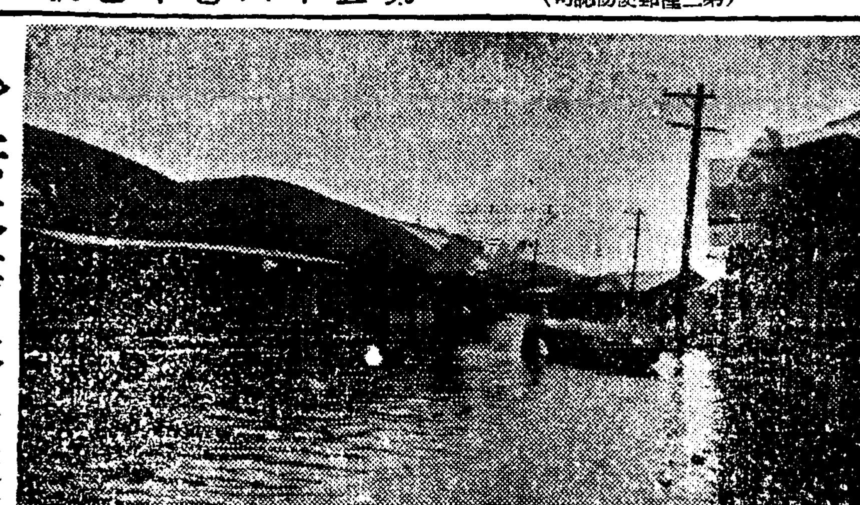

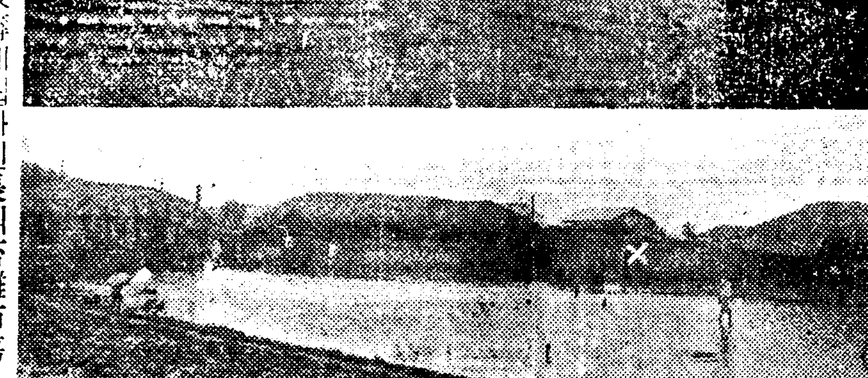

◇洪水畫報 (上)波濤에휩싸인長淵苔灘市場 (下)泥海化한信川市場

# 水橋市街水國化

## 倒壞家屋三戶에 浸水三十七戶!

【水橋】십칠일 오전두시경부터 퍼붓든비는 끗칠줄을모르고 당일 오후열두시까지 백미리이상이 나려 내물이 갑작이 붓는통에 제방이 끈허지며 맹렬한 물결은 수교(水橋)미곡전과 우시장을휩쓸고 수교를 중단한 철뚝때문에 하수가잘되지안허 침수는더욱심하여지므로 소방조원을 총동원하여 가장즙물을 옴기는등 필사적노력을 다한결과 인명에는 관계가업고 침수가옥은 삼십칠호 도괴가옥도삼호라고한다 도괴(倒壞)된 가옥은 사직리(社稷里) 리근승(李根承)과 교합리(校洽里) 김계복(金桂福)의집 두집이라한다

### 沙里院中心의 交通大槪杜絶

【沙里院】십칠일 밤부터 계속적으로 나리는 폭우로 말미암아 십구일오전열시쯤 하여서는 드듸여 사리원을중심으로한 교통이전부두절되엿다

一、沙里院驛―萬泉面行(定期自動車)은 중도에잇는다리가침수유실되여 십구일오전팔시출발자동차부터중지

二、沙里院驛―銀波行(定期自動車)는중도에도로가침수 되여 십구일오전팔시 부터 중지된바 이것의 개통까지에는 수일이상의시일을 요할것이라하며

三、沙里院―水橋行(黃海線)간에잇는문화(文化)룡문(龍門)간의 선로가 침수되여 십구일오전칠시삼십분 사리원발렬차를 중지시켯다하며 이이상비만더계속치안호면 이삼일중으로 개통될듯하다는데 하늘은여전이 비가 계속할듯 마음조려주고잇다

## 蘭谷牧場의幼駒 競馬界로大賣出

【淮陽】리왕직란곡목장(李王職蘭谷牧場)에서는 그사업이 목마(牧馬)에 치중하는니만치 매년 중 일차식 군마경매로 다수의 유구(幼駒)를 매각하는바 금년에 들어서도 지난 칠월십칠일 오전팔시부터 리왕직 회계과장립회아래 경매를 개시하엿는데 이번에 매출된유구는 대개 경마용임으로 일본내지경성기타 각지에서 원매자가 다수래도한관계로 예정가격 이상의 호성적을 어덧다한다

# 平南警察陣强化

## 管下에六十名增員

【平壤】평남경찰부에서는 십구일부로 총독부에서 일본내지인경찰관 륙십명의 배치를바다 역시십구일부로 평양서외의 결원이만흔 각서에배치하여 결원보충을하기로되엿는데 이것은시국관계로 총독부에서 전조선적으로 증원햇기때문이다

## 信川에서도 武運長久祭

【信川】지난십이、삼、사 삼일간 신천경찰서에서 출정해 관민수천여명이 운집하여 신천신사(信川神社)압에서 엄숙히 무운장구기원제(武運長久祈願祭)를 성황리에 거행하엿다한다

# 清津港祭의豪華

## 發展을自祝하는

### 豊漁祈願等十餘種의擧事

【清津】청진부에서는 청진항의 발전을 자축하는 의미에서 오는팔월초하로를 기하야 제삼회 항제(港祭)를 거행하기로 되야 목하그준비에 분망중이라는바이 날의 행사의 중요한것은 다음과갓다

▲午前七時 金比羅神社에서 水產關係者의 大漁祈願祭擧行
▲午前七時半 清津神社에서 祭典擧行
▲午前八時부터 正午까지 飯船式
▲漁船披見後의 空中分列式
▲午後八時부터 同十一時까지 防波堤에서 煙火大會
▲店頭裝飾競技
▲買物競爭
▲廣告行列
▲角力大會等等

## 鐵窓裏에도 時局의反映

【平壤】평양형무소에는 일천이백명의 재감자가잇는데 일전교회시간에 북지사정을 알리어주엇는데 비상한감격을일으켜 국방헌금을 지원하는자가만허 고무과장을 감격케햇다

# 無水酒精의原料 甘藷增產計畫

## 明年度부터十五年度까지에

### 五千町步를限度로

【大邱】경북도에서는 무수(無水)알콜―의 원료품인감저(甘藷)를 명년도부터 소화십오년도까지에 오천정보를 증식하고저방금계획중이라한다

## 第一回北朝鮮蹴球大會

### 廿四五日城津서

【城津】함북 성진욱정(旭町)영택상회본점(榮澤商會本店)의주최와 본보성진지국 청진체육회(清津體育協會)후원으로 청진에서 제일회의 체육장려를 목적한 제일회 북조선축구대회(北朝鮮蹴球大會)는 오는 이십사오량일간 열엇다는바 주최회사장에서는 본대회가 병엇시 자라기를 축복하는바어니와 금번 제이회대회는 오는 음팔월추석으로 개최키로 하고 전례에업는 은컵(銀盃)일좌를 기증하게된바 공전의대성황을 예기한다하며 지방선수는 만이 참석하여 예기의 열게판을 획득하기를 바라는바이며 본대회의 규정은 다음과갓다고한다

一、本大會는 體育獎勵와鍛鍊을兒의運動精神發揮를目的함
一、競技場所 城津大德株式會社
一、參加團體 靑年團
一、參加人員 選手十一人後補二人監督一人
一、參加金 每團體二圓(但參加金返還을不得함)
一、申請期限 七月二十三日午後二時까지
一、申請場所 朝鮮日報城津支局
一、主將會 七月廿三日午後四時
一、競技用球 朝鮮體育會指定品
一、賞品 一等優勝旗一幅及賞牌一個 二等優勝旗一幅及賞牌一個

## 南原支局主催 全朝鮮蹴球戰

【南原】기보=본사남원지국주최의 제일회전조선축구대회는 본지국이부흥되지 오주년을맛게되자 그기념사업으로 몃가지 『플랜』을세운중 둘재번으로 개최키로되여 만반준비도 완료되여 이제는 기일만조금아 기다릴뿐인데 팔월칠팔량일간의 대회기일은 축구『씨―슨』으로는 가장적호할때이니 아무리폭염이내려조일지라도 철각의『챔피온』들이 장쾌무비하게 용약하기는 여름아니고는 실력을발휘할수업고 더욱이 학창에서 면할동안 시달리다가 방학기를당하야 마음것 경기를하기에 지장이업슬때이니 각처제반단체에서는만히 참가하기를바란다하며발서부터인기는비상하여대성황을 예기하고잇스며 흔안내장이미처 닷지못한지방단체에서는 좌기규정하에 참가하기를바란다 그리고 부서와여원은 다음과갓다

一、本大會는 A式蹴球의獎勵와 競技精神의陶冶를目的함
一、本大會의選手權은 一팀에限함
一、本大會에參加하는 選手는一定한『유니폼』을着用함
一、每팀의選手人員은 十五名超過함을不得함
一、審判은 昭和十二年度大朝運動年鑑所載A式蹴球現行規定에準함
一、競技用球는『서울푸볼』第五號使用
一、審判에對하야 異議가生할時는 審判部에서此를決裁함
一、參加팀은 朝鮮內에居住하는한者로함
一、參加申請 十二年八月六日까지
一、參加料金 每팀參圓也
一、競技場所 南原驛前『그라운드』
一、申請場所 朝鮮日報社南原支局
一、主將會 八月六日밤本報支局
一、賞品 優勝旗、副賞金三十圓

◇部署와役員
▲準備係=徐香圃 李炫達
▲審判係=李炫章 兪大濬 鄭能秀
▲記錄係=辛天九 金時同
▲進行係=李炫奎 金鍾誠 梁致植

## 地方人事

▲西田勝氏(南原金融組合理事)新任人事次本報南原支局來訪
▲林文碩氏(前寶川郡守)黃海道產業課長榮轉人事次本報寶川支局來訪
▲桑田正氏(前酒川公普校訓導)三千浦新樹島簡易學校轉勤人事次本社酒川支局來訪

# 非常時局에鑑해

## 清津서도府民大會

### 十九師團井出參謀長이講演

【清津】북지사변발생이래로 긴장된 청진에서도 부당국의주최로 십팔일오후일곱시에 공회당에서 부민대회(府民大會)를 개최하고 국위선양기원제(國威宣揚祈願祭)를 거행한후 제십구사단(第十九師團)에서 정출참모장(井出參謀長)의 군사강연이잇섯다한다

# 막네숨工場과併行 大化學工場進出說

## 總資本金一千萬圓의大規模

### 南浦側誘致에邁進

【鎭南浦】재단법인리화학연구소(理化學硏究所)계통인 일만『마네숨』대공장의진남포진출이 결정될듯게기로 동연구소장 공학박사대하내(大河內)씨는·진남포방면에주요한관심을가지고 겸이포(兼二浦)제철소의 실질을연구조사한결과 진남포의공업적가치는 중요인정되엿다고한다 그래서 동연구소에서는 삼정 삼릉 대창(三井、三菱、大倉)등대재벌의출자로하여 일천만원의 신회사를설립하는동시에 조선에본사를두고 각종공업을 다각적으로 경영키로된 모양임으로 일만마네슘공장이설치됨과 련결하여 진남포에리연(理硏)계통의 화학공업공장이 뒤를이여 설치될형세를보이고잇다고 전함으로 진남포에서는 총력량을다하여 공장유치에 전력을기우리고잇다고한다

## 書道敎授會

【平壤】평양서화계의 중진계당서경성(桂堂徐景成)씨는 하기 휴가를 리용하여이십일부터 본사평양지국상층에서 서도교수(書道敎授)를 하기로되엿다 글씨쓰는것을 배호고 익히고저하는학생들은 다수참가하여주면 조켓다고한다

## 平北서도一齊히 라디오體操開始

【新義州】평북도에서는 총독부의 방침에의하야 칠월이십일부터 팔월이십일까지 도내를각구로통트러 나누어 각구에구장을 위촉하여 일제히『라듸오』체조를하기로 되엿다한다

## 自家用許可어더 堂堂運搬營業

【光州】비상시국에 처하야화물자동차통제의 필요를 절실이늣기게된 당국에서는 이미 오래전부터 개인영업자는 가급적으로 합동하야일대회사를 결성케하는동으로 전남에서는 대략 동제의 완성을 보게되엿든바이와기는 기회를엿보아화순군동면 복암리(福岩里)사는추우 임병순(林秋友)이라는자는 광업회사에 관계하고 잇는것을기회로 동군내에 소재한전남광업(全南鑛業)회사와 남선탄광(南鮮炭坑)등의 양대회사자가용이라하고십수대의 화물자동차를 허가어더 그실은 화물운반업을 하고 잇슴을 탐지한 소관화순경찰서에서는 전기추우외륙명을검거하야 엄중취조중이든바 전기 양회사와 관계자등에게 이십오원내지 오십원의 벌금처분을하는동시에 화물자동차운반허가를 취소하엿다한다

| 清津 | 求禮 | 豐川 | 元山 | 晋州 |
|---|---|---|---|---|
| 關北個人庭球會 | 南朝鮮個人庭球會 | 黃海蹴球大會 | 安基永獨唱會 | 全朝鮮蹴球大會 |
| ▲時日 七月二十五日 | △時日 八月一日 | ▲時日 七月二十四日(土曜日) | ▲時日 七月廿四日午後八時 | ▲時日 七月三十日八月一、二日 |
| ▲場所 滿鐵코―트 | △場所 求禮公普校코―트 | ▲場所 豐川公普校運動場(雨天順延) | ▲場所 元山館 | ▲場所 晋州高普球場 |
| ◇主催 清津體育會 | △賞品 優勝컵、賞金三十圓 | ◇主催 豐川體育會 | ◇後援 朝鮮日報元山支局 | ◇主催 晋州蹴球俱樂部 |
| ◇後援 朝鮮日報清津支局 | 主催 朝鮮日報社求禮支局 / 求禮體育會 | ◇後援 朝鮮日報社豐川支局 | | ◇後援 朝鮮日報晋州支局 |

## 長篇小說 어머니 【102】

李箕永 作
鄭玄雄 畫

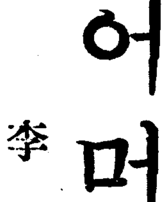

### 第二、母性篇

#### 六、부인향상회 (四)

인숙은 숙희의 말을듯고 실로 감격하엿다。

그는 숙희가 어려서부터 입바른말을 곳잘하고 섬미가 깔깔한줄은 아럿지만 그래도 이런 좌석에서 늠늠하게 조리잇는 말을 할줄은 몰낫다。

그러면 아무학식도 업는 그가 어떠케 그런말을 할수잇섯든가? 그것은 숙희가 타고난 말재주도 잇는닷이겟지만 그보다도 서울집을 하는중에 지금남편에게서 상식적으로 배운점이 만흔것도 또한 빼노흘수업는 리유로 생각하지 안호면 안될것이엿다。

그는 무식한 대신에 말이 솔직하엿다。그것은 참으로 무식한 사람의 감정이 아니고서는 도저히 못할말이엿다。그의말은 마치 흙속에서 천진으로 자라난 순박한 인간의 거짓업는말처럼 들린다。그리고 그들의무식한것은 참으로 자기에게도책임이 잇는것가티 아니 한걸음더나아가서 숙희는、지금 자기에게 그런책망을 하는것가티도 들리엿다。그와동시에 그는 이제까지 맛보지못하든 딴세상을 구경하는 늣김이 업지안헛다。

회장이 안진뒤로 잠시 침묵속에서 인숙이는 이런생각을심중으로하며 잇는데、뒤전으로만 저잇든 어떤ㄱ식부인이 별안간 이러나며 말을 끄낸다。

『회장! 저역시 아무것도 모르는사람이올시다마는、늘한가지근심되는일이 잇서서、속답답해서 견딜수 업습니다。

―다른것이아니라、우리사랑양반이 멧해전부터 소가집을 어더삽니다그려! 그러니 저조아하는일을 말릴수도 업고해서 내버려 두긴 합니다마는 차차 어린것들은 키나고、조만간 가정의 풍파를 면치못할것가튼데、아모리 생각해보아야 도모지、조흔방도가 업습니다그려! 도무지 이일을 어찌 해야 조흘는지 분한생각으로 하면 쪼처가서 그년과 사생결단을 하고십다가도 한편으로는 실그머니 드러생각이 나서、이러도 저러도못하고 잇습니다 여러분아메 제집안 숭을 내노는것갓해서、드모지 말하기가 남부끄럽니다마는 이런경우를 당하사람이 저하나뿐도 아닐것이옵 과부서름은 동무과부가 아러준다는 셈으로 그런쌍반중에 조흔의견이 잇다면 좀들려주엇스면 조켓서요』

그가 말끗을맷고 자리에안저 좌중은 벙벙한 우슴을 먹음고 서로를 처다본다。그들은 아까와가티 난잡한 우슴은 웃지안헛다。참새떼도 숙희의 총부리를 맛진뒤로는 저윽히 조심들하며 자신의 체면을 직키고잇섯다。

『여러분중에 지금말슴하신분의 사정에대해서、무슨 참고될말슴이나、의견이잇스면 말슴해주십시요!』

회장의말에 좌중은 모두 호기심을 띄운눈정을 가지고잇섯스나、누구나 선뜻나오기를 주저하는 모양갓햇다。

『여러분께서 말슴을 안하신다면 내가먼저 그와가튼 처지에잇다는것을 고백하고 십흡니다。그러나 나의경험으로본다면 그것이 결코 고통될것이 업섯습니다。첫재로 결정할것은 남편이 일시 외입으로 그럿것을 하는것이냐、그러치안흐면 아주 소박을 해서 그러는것인가? 그것을보고 태도를 작정할수잇습니다。만일남편이 진정으로 소박을 할진댄 아무 미련업시 이혼을해주든지 혼저사는것이 조켓지요 그러나 그러치안코 일시외입으로 방탕해서 하는짓이라면 그까짓것은、눈꿈감꼬 내버려두어요! 그럼 조만간에 부르지안허도 제발로 다시 엉금엉금 기여드러올걸、뭐 걱정할것잇서요、물론 그동안에여러가지로 괴로운점이 잇겟지만、자기의 일생을 그릇치는것에다 비하면 그까지것쯤이야 못참을리가 잇겟소―。혼저사는사람도 잇는데、자식까지 잇다면 더욱위로가 되겟지요、나두 지금 자식들안다리고 사는데、세상에 맘편하고 내맘냥대로 사는것이어떠케 조흔지 모르겟습디다』

하고 회장은 씁쓸한 우슴을웃는다。좌중에서 그의 가정이면을 처음듯는 이들은 원체 저와갓흔 동등보니까、소박을 마질만도 하다고 웃는사람도잇섯다。

『그러치만 그것은 회장선생님가티 유족한 댁말슴이지、우리갓흔 사람이야 그럴수가잇습니까?』

하고 아까넌저말하든 여자가다시 질문을한다。

『웨요、그러치안습니다。하늘이 문허저도 솟아날구멍이 잇다고 다―제가 할라면 못하는 일이업습니다』

좌중은 호기심에 띄운 우슴이、여러사람의입안에 남실거렷다。회의는 어느듯 좌담회의형식으로 발전되여서 여러사람은 가지각색의 가정생활을 이야기하기 시작하엿다。

御存知ですか

왜皮膚病은治療하기어려운가?

그것은 皮膚病의藥은 大概 水劑입니다만 이것은 藥效가 發散하기 쉬워서 效力이 深部의 黴菌에 徹底的으로作用하지못합니다。버짐、수종、태독 부름가튼 皮膚病은完全히 治療하는 것이緊切합니다

힌타―는 從來의 水劑와는 달러 크림가티 되엿기때문에 殺菌力이强하야 能히皮膚深部에 滲透할수잇서서 持續的으로 病菌에 作用하야 傷하지안코 조이지안코 빨리 奏效하는 最新皮膚病藥입니다

主…버짐・수종・음진・습・태독・땀띠・동갱이・진물으는대・옴・백납・부름・옷오른대・어루레기・면도독・부음
効…

定價 二十錢 三十錢 五十錢 一圓
○各地の藥店にあり
東京市下谷區池之端仲町 寶丹本舖 守田治兵衛 振替東京二九八五番
大阪市南區長堀橋筋二 振替大阪五七七三九番

한층進步된 皮膚病藥 ヒンター 힌 타

暑熱克服 惡疫予防

바다에! 山에! 家庭에!!
寶丹의活用을 잇지마시고

定價 二十錢 三十錢 五十錢 一圓
○各地藥店에잇슴

單純한淸凉劑와는달러
消化・殺菌・救急의 三大特長잇는―

効力本位의護身懷中藥
寶丹 보 단
東京・大阪 本舖 守田治兵衛